Marzo | 2020

TASAS BÁSICAS DEL MERCADO LABORAL

TOTAL 6 AGLOMERADOS PROVINCIA DE BUENOS AIRES

IV Trimestre de 2019

DIRECCIÓN PROVINCIAL DE ESTADÍSTICA
MINISTERIO DE HACIENDA Y FINANZAS
GOBIERNO DE LA PROVINCIA DE BUENOS AIRES

Gobernador
Axel KICILLOF

Vicegobernadora
Verónica MAGARIO

Jefe de Gabinete de Ministros
Carlos BIANCO

Ministro de Hacienda y Finanzas
Pablo LÓPEZ

Subsecretario de Coordinación Económica y Estadística
Nicolás TODESCA

Director Provincial de Estadística
Diego RUSANSKY

Director de Estadísticas Económicas
Daniel BESLER

Directora de Estadísticas Sociales
María Silvia TOMÁS

Directora de Planificación, Metodología y Coordinación del SEP
María Victoria DOWBLEY

Departamento de Análisis de Estadísticas Sociales

Analista
Hilario FERREA

Índice

Presentación 4

Resultados 5

Cuadro 1. Principales tasas del mercado laboral. 5

Gráfico 1. Evolución de las principales tasas del mercado laboral. 5

Cuadro 2. Población de referencia del área cubierta por la EPH. 6

Cuadro 3. Tasa de actividad. 6

Cuadro 4. Tasa de empleo. 7

Cuadro 5. Tasa de desocupación. 7

Cuadro 6. Tasa de subocupación. 8

Anexo 9

Características de la muestra 9

Cálculo de tasas 9

Presentación

En este informe se presentan las principales tasas del mercado laboral de la provincia de Buenos Aires correspondientes al 4to trimestre de 2019. Los datos fueron construidos utilizando como insumo los resultados de la Encuesta Permanente de Hogares (EPH), un programa nacional de producción sistemática y permanente de indicadores sociales que lleva a cabo el Instituto Nacional de Estadística y Censos (INDEC) conjuntamente con las Direcciones Provinciales de Estadística (DPE).

La EPH trabaja sobre 31 aglomerados urbanos del país y publica los resultados en forma trimestral brindando información a nivel de cada aglomerado, de las regiones estadísticas y del total nacional de los aglomerados. Los datos relacionados con la provincia de Buenos Aires son los resultantes de los relevamientos realizados en los 6 aglomerados urbanos de la Provincia[1].

A partir de estos insumos, la Dirección Provincial de Estadística propone un indicador sintético capaz de arrojar un resultado único para el total de los 6 aglomerados urbanos, constituyendo así un aproximado del nivel provincial[2] .

A continuación se presentan: la tasa de actividad, la tasa de empleo, la tasa de desocupación y la tasa de subocupación.

1 Para la provincia de Buenos Aires corresponden los siguientes aglomerados: Partidos del GBA, Gran La Plata, Mar del Plata-Batán, Bahía Blanca-Cerri, San Nicolás-Villa Constitución y Viedma-Carmen de Patagones.

2 Para más información sobre el indicador sintético véase Tasas básicas del mercado laboral urbano de la provincia de Buenos Aires. Indicadores sintéticos Metodología. Agosto de 2016.

Resultados

Cuadro 1. Principales tasas del mercado laboral.
Total 6 aglomerados urbanos de la provincia de Buenos Aires.
4to Trimestre, años 2018 y 2019. En porcentaje.

Tasa	2018	2019	Diferencia en pp*
	4º Trimestre	4º Trimestre	
Actividad	46,4	47,0	0,6
Empleo	41,2	42,0	0,8
Desocupación	11,1	10,5	-0,5
Subocupación	13,6	13,2	-0,4

***** Puntos porcentuales.

Fuente: Dirección Provincial de Estadística a partir de Encuesta Permanente de Hogares . INDEC.

Gráfico 1. Evolución de las principales tasas del mercado laboral.
Total 6 aglomerados urbanos de la provincia de Buenos Aires.
2do Trimestre de 2016 a 4to Trimestre de 2019. En porcentaje.

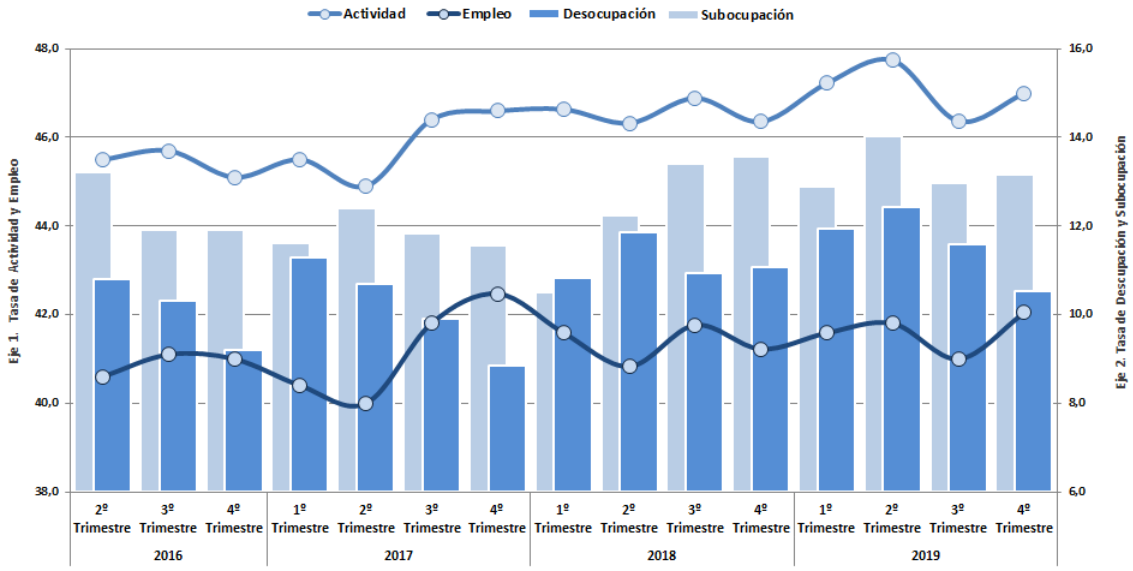

Fuente: Dirección Provincial de Estadística, a partir de Encuesta Permanente de Hogares. INDEC.

Cuadro 2. Población de referencia del área cubierta por la EPH.

Total por aglomerado y total 6 aglomerados urbanos de la provincia de Buenos Aires.

4to Trimestre de 2019. En miles.

Aglomerado	Población				
	Total	Económicamente activa	Ocupada	Desocupada	Subocupada
Partidos del GBA[1]	12.322	5.783	5.157	627	760
Gran La Plata[2]	889	418	385	32	50
Mar del Plata	641	323	287	36	58
Bahía Blanca-Cerri	313	142	132	10	16
San Nicolás-Villa Constitución	194	87	78	9	8
Viedma-Carmen de Patagones	82	34	32	2	2
Total 6 Aglomerados urbanos de la Provincia de Buenos Aires	**14.441**	**6.787**	**6.071**	**715**	**893**

Nota: Población estimada a partir de la proyección obtenida del Censo Nacional de Población, Hogares y Viviendas 2010. Para mayor información véase INDEC, *Estimaciones y proyecciones de población. Total País 2010 - 2040*. Serie análisis demográfico nº35, año 2014.

[1]Partidos del GBA: Almirante Brown, Avellaneda, Berazategui, Esteban Echeverría, Ezeiza, Florencio Varela, General San Martín, Hurlingham, Ituzaingó, José C. Paz, La Matanza, Lanús, Lomas de Zamora, Malvinas Argentinas, Merlo, Moreno, Morón, Quilmes, San Fernando, San Isidro, San Miguel, Tigre, Tres de Febrero y Vicente López.

[2]Gran La Plata: La Plata, Berisso y Ensenada.

Fuente: Dirección Provincial de Estadística a partir de Encuesta Permanente de Hogares.INDEC.

Cuadro 3. Tasa de actividad.

Total por aglomerado y total 6 aglomerados urbanos de la provincia de Buenos Aires.

4to Trimestre, años 2018 y 2019. En porcentaje.

Aglomerado	2018	2019	Diferencia en pp*
	4º Trimestre	4º Trimestre	
Partidos del GBA[1]	46,3	46,9	0,7
Gran La Plata[2]	46,4	47,0	0,5
Mar del Plata	48,7	50,4	1,8
Bahía Blanca-Cerri	45,8	45,4	-0,5
San Nicolás-Villa Constitución	45,6	44,7	-0,8
Viedma-Carmen de Patagones	42,4	40,8	-1,6
Total 6 aglomerados urbanos	**46,4**	**47,0**	**0,6**

***** Puntos porcentuales.

[1] Partidos del GBA: Almirante Brown, Avellaneda, Berazategui, Esteban Echeverría, Ezeiza, Florencio Varela, General San Martín, Hurlingham, Ituzaingó, José C. Paz, La Matanza, Lanús, Lomas de Zamora, Malvinas Argentinas, Merlo, Moreno, Morón, Quilmes, San Fernando, San Isidro, San Miguel, Tigre, Tres de Febrero y Vicente López.

[2] Gran La Plata: La Plata, Berisso y Ensenada.

Fuente: Dirección Provincial de Estadística a partir de Encuesta Permanente de Hogares .INDEC.

Cuadro 4. Tasa de empleo.

Total por aglomerado y total 6 aglomerados urbanos de la provincia de Buenos Aires.

4to Trimestre, años 2018 y 2019. En porcentaje.

Aglomerado	2018	2019	Diferencia en pp*
	4º Trimestre	4º Trimestre	
Partidos del GBA[1]	41,0	41,8	0,9
Gran La Plata[2]	43,8	43,3	-0,5
Mar del Plata	42,5	44,8	2,4
Bahía Blanca-Cerri	41,5	42,1	0,6
San Nicolás-Villa Constitución	40,4	40,3	-0,1
Viedma-Carmen de Patagones	39,9	38,9	-1,0
Total 6 aglomerados urbanos	**41,2**	**42,0**	**0,8**

***** Puntos porcentuales.

[1] Partidos del GBA: Almirante Brown, Avellaneda, Berazategui, Esteban Echeverría, Ezeiza, Florencio Varela, General San Martín, Hurlingham, Ituzaingó, José C. Paz, La Matanza, Lanús, Lomas de Zamora, Malvinas Argentinas, Merlo, Moreno, Morón, Quilmes, San Fernando, San Isidro, San Miguel, Tigre, Tres de Febrero y Vicente López.

[2] Gran La Plata: La Plata, Berisso y Ensenada.

Fuente: Dirección Provincial de Estadística a partir de Encuesta Permanente de Hogares .INDEC.

Cuadro 5. Tasa de desocupación.

Total por aglomerado y total 6 aglomerados urbanos de la provincia de Buenos Aires.

4to Trimestre, años 2018 y 2019. En porcentaje.

Aglomerado	2018	2019	Diferencia en pp*
	4º Trimestre	4º Trimestre	
Partidos del GBA[1]	11,4	10,8	-0,6
Gran La Plata[2]	5,7	7,7	2,1
Mar del Plata	12,8	11,1	-1,7
Bahía Blanca-Cerri	9,4	7,2	-2,2
San Nicolás-Villa Constitución	11,3	9,9	-1,4
Viedma-Carmen de Patagones	6,1	4,7	-1,4
Total 6 aglomerados urbanos	**11,1**	**10,5**	**-0,5**

***** Puntos porcentuales.

[1] Partidos del GBA: Almirante Brown, Avellaneda, Berazategui, Esteban Echeverría, Ezeiza, Florencio Varela, General San Martín, Hurlingham, Ituzaingó, José C. Paz, La Matanza, Lanús, Lomas de Zamora, Malvinas Argentinas, Merlo, Moreno, Morón, Quilmes, San Fernando, San Isidro, San Miguel, Tigre, Tres de Febrero y Vicente López.

[2] Gran La Plata: La Plata, Berisso y Ensenada.

Fuente: Dirección Provincial de Estadística a partir de Encuesta Permanente de Hogares .INDEC.

Cuadro 6. Tasa de subocupación.
Total por aglomerado y total 6 aglomerados urbanos de la provincia de Buenos Aires.
4to Trimestre, años 2018 y 2019. En porcentaje.

Aglomerado	2018	2019	Diferencia en pp*
	4º Trimestre	4º Trimestre	
Partidos del GBA[1]	13,9	13,1	-0,8
Gran La Plata[2]	9,4	11,9	2,5
Mar del Plata	17,5	17,8	0,3
Bahía Blanca-Cerri	8,2	11,3	3,2
San Nicolás-Villa Constitución	8,4	8,9	0,5
Viedma-Carmen de Patagones	5,3	4,5	-0,8
Total 6 aglomerados urbanos	**13,6**	**13,2**	**-0,4**

***** Puntos porcentuales.

[1] Partidos del GBA: Almirante Brown, Avellaneda, Berazategui, Esteban Echeverría, Ezeiza, Florencio Varela, General San Martín, Hurlingham, Ituzaingó, José C. Paz, La Matanza, Lanús, Lomas de Zamora, Malvinas Argentinas, Merlo, Moreno, Morón, Quilmes, San Fernando, San Isidro, San Miguel, Tigre, Tres de Febrero y Vicente López.

[2] Gran La Plata: La Plata, Berisso y Ensenada.

Fuente: Dirección Provincial de Estadística a partir de Encuesta Permanente de Hogares .INDEC.

Anexo

Características de la muestra

La EPH en su modalidad continua se basa en una muestra probabilística, estratificada, en dos etapas de selección. La muestra está distribuida a lo largo del período respecto del cual se brinda información (el trimestre) y el relevamiento se desarrolla a lo largo de todo el año.

A partir del 3° trimestre de 2006, con el aumento del tamaño muestral de los aglomerados con menos de 500.000 habitantes y la incorporación de los tres aglomerados que venían relevándose en la modalidad puntual, se llega a un total de 31 aglomerados en el país y 6 en la provincia de Buenos Aires: 4 que corresponden íntegramente a la Provincia (Partidos del GBA, Gran La Plata, Bahía Blanca- Cerri y Mar del Plata- Batán) y dos compartidos con otra provincias (San Nicolás - Villa Constitución, con Santa Fe, y Viedma - Carmen de Patagones, con Río Negro).

Cálculo de tasas

Tasa de actividad: calculada como porcentaje entre la población económicamente activa y la población total.

> *Población económicamente activa:* la integran las personas que tienen una ocupación o que sin tenerla la están buscando activamente. Está compuesta por la población ocupada más la población desocupada.

Tasa de empleo: calculada como porcentaje entre la población ocupada y la población total.

> *Población ocupada:* conjunto de personas que tiene por lo menos una ocupación, es decir que en la semana de referencia ha trabajado como mínimo una hora (en una actividad económica). El criterio de una hora trabajada, además de preservar la comparabilidad con otros países, permite captar las múltiples ocupaciones informales y/o de baja intensidad que realiza la población. Para poder discriminar dentro del nivel de empleo qué parte corresponde al empleo de baja intensidad, pueden restarse del empleo total aquellos que trabajan menos de cierta cantidad de horas (por ejemplo los subocupados). La información recogida permite realizar distintos recortes según la necesidad de información de que se trate, así como caracterizar ese tipo de empleos.

Tasa de desocupación: calculada como porcentaje entre la población desocupada y la población económicamente activa.

> *Población desocupada:* se refiere a personas que, no teniendo ocupación, están buscando activamente trabajo y están disponibles para empezar a trabajar.

Tasa de subocupación horaria: calculada como porcentaje entre la población subocupada y la población económicamente activa.

Población subocupada horaria: se refiere a los ocupados que trabajan menos de 35 horas semanales por causas involuntarias y están dispuestos a trabajar más horas. Comprende a todos los ocupados en empleos de tiempo reducido (incluye, entre otros, a agentes de la Administración Pública Provincial o Municipal cuyo horario de trabajo ha sido disminuido) y están dispuestos a trabajar más horas.